

Parochie HH. Paulus en Ludger
Oost-Achterhoek

de Verbinding

Actueel, Informatief, Nabij

Nieuwsbrief

1 april 2024

Inhoudsopgave

Van de redactie 2
Berichten van het parochiebestuur 3
Zo. 7 april: Feest v.d. Goddelijke Barmhartigheid 4
Taizé-vredesgebed in dagkapel Calixtusbasiliek 4
8 april: Synode bijeenkomst rondetafelgesprekken 5
17 april: De wondere wereld van Marc Chagall 6
Een nieuwe kerk in het dorp Bakary Sambouya 6
Reliekschrijn Bernadette in Deventer en Utrecht 8
Jongerenreis naar Taizé 8
20 mei: Uitnodiging opening kapel in Vragender 9
22 mei: Bezinning- en Ontmoetingsdag 2024 9
Om alvast te noteren: 2 juni Parochiedag 10
Aalten – H. Helena 10
Beltrum - OLV Tenhemelopneming 15
Bredevoort - H. Hart en H. Georgius 16
Eibergen – H. Mattheus 16
Groenlo – H. Calixtus 17
Harreveld – H. Agatha 17
Lichtenvoorde – H. Bonifatius – H. Ludgerus 18
Lievelde – Christus Koning 19
Mariënvelde - O.L. Vrouw van Lourdes 19
Meddo - H. Johannes de Doper 20

Neede - H. Caecilia 21
Rekken - HH. Martelaren van Gorcum 23
Rietmolen - H. Caecilia 23
Vragender - St. Antonius van Padua 23
Winterswijk – H. Jacobus 23
Zieuwent - H. Werenfridus 24
Rooster vieringen 26
Humor 29
Wist je dat? 29
Volgende uitgave nieuwsbrief en parochieblad 30
Contactgegevens 30

Van de redactie

Op tv zag ik reclame met een klein zwart hondje dat uitgelaten over het strand rende. Later hoorde ik een reclamespot waarin een eenzame vrouw gelukkig werd door het wekelijkse bezoek van iemand die recent met pensioen was gegaan. Het hondje en die vrouw hadden het “Zwitserleven gevoel”, dankzij iemand anders die genoot van een Zwitserleven pensioen (althans, die suggestie wordt gewekt).
Deze nieuwe reclamecampagne geeft een flinke draai aan het “Zwitserleven gevoel” dat acteur Kees Brusse vroeger uitstraalde in de reclamespotjes: er op je oude dag zelf warmpjes bij zitten en doen wat je eigenlijk altijd al had willen doen.

Het zou mij persoonlijk niet verbazen als er christenen werken bij het reclamebureau dat deze nieuwe campagne heeft bedacht. Een meesterlijke zet van hen om via reclamespotjes het omzien naar je naaste flink te stimuleren en zo Gods Rijk op deze aarde een stukje dichterbij te brengen... Alleen jammer dat sommige mensen door deze spotjes misschien gaan denken dat ze eerst jarenlang geld opzij moeten zetten om in de verre toekomst anderen gelukkig te kunnen maken (en daar dan zelf ook gelukkig van te worden). Omzien naar onze naasten is een Bijbelse opdracht die voor iedereen geldt (jong én oud) en waar je elke dag invulling aan kunt geven.

Deze nieuwe Zwitserleven-campagne speelt duidelijk in op de groeiende behoefte aan zingeving in deze tijd. Velen worstelen met de vraag “Waartoe zijn wij op aarde?” (de eerste vraag uit de oude rooms-katholieke catechismus). Als kerk hebben we voor die mensen een boodschap van hoop en bemoediging! Mede daarom zet onze parochie in op het thema “Missionaire parochie”.

De Goede Week ligt net achter ons. Het Hoogfeest van Pasen is het belangrijkste feest in ons kerkelijk jaar. Vele vrijwilligers hebben zich daarom ook voor én achter de schermen ingezet om dit feest in al zijn facetten te kunnen vieren. Hulde!

Het kerkelijk jaar gaat verder. We gaan op weg naar Hemelvaart en Pinksteren. Wat er de komende tijd te beleven valt in onze parochie en haar geloofsgemeenschappen, dat leest u in deze nieuwsbrief. Veel leesplezier!

Namens de redactie, Gerard Bartels

Berichten van het parochiebestuur

Op maandagavond 25 maart bezocht ons bestuur, voorafgaand aan de maandelijkse vergadering, de geloofsgemeenschap Vragender. We waren daar op uitnodiging van de plaatselijke beheercommissie. De heer Johan te Molder liet ons de vorderingen zien van de in aanbouw zijnde Mariakapel en vergaderruimte in de voormalige Antoniuskerk. Het is de bedoeling dat de Maria- en Donatuskapel op 2e Pinksterdag feestelijk geopend zal worden. We zullen u hierover via onze media op de hoogte houden. Direct na deze bezichtiging vertrokken we naar het Eucharistisch Centrum te Groenlo om aldaar te vergaderen. Pastoor de Jong opende de vergadering met een woord en gedachte over de Goede Week. 'Stil' en 'Goed' zijn de kernwoorden van deze week. Zij typeren deze Goede Week. Daarna zou het echter niet lang meer 'stil' zijn: we hadden een nogal volle vergaderagenda.

Direct aan het begin van de vergadering maakten we kennis met de heren Marc Hummelink en André van Ooijen. Een historisch moment: voor het eerst hebben we een commissie bouw en onderhoud in onze parochie. De heren Marc Hummelink, André van Ooijen Hennie Hummelink zullen in het vervolg in samenspraak met de beheercommissies en het bestuur de geloofsgemeenschappen ondersteunen bij storingen en onderhoudsvragen. Tijdens de vergadering zijn er afspraken gemaakt voor wat betreft de route en wijze van melden van storingen en onderhoudsvragen. De beheercommissies ontvangen hier een dezer dagen een mail over.

In ons beleidsplan is beschreven, dat wij missionair willen zijn in onze eigen Achterhoek, maar ook oog dienen te hebben voor onze wereldwijde kerk. Daaruit is, zoals wellicht bij u allen bekend, een project ontstaan om het dorp Bakary Sambouya in Gambia te helpen met de bouw van een nieuwe kerk. De huidige dorpskerk St.-Stephanus lijkt op een geitenstal met veel te weinig plek voor de gelovigen. Veel kerkbezoekers volgen de eredienst buiten in de brandende zon. De laatste maanden wordt er echter hard gewerkt aan een nieuwe kerk. Voor relatief weinig geld wordt er een mooie nieuw Godshuis gerealiseerd. Regelmatig krijgen wij als bestuur berichten, foto's en filmpjes over de vorderingen van de bouw van de kerk in Gambia. Vertegenwoordigers van onze parochie zijn uitgenodigd om eind juli een bezoek te brengen aan dit project. We vinden dat we niet kunnen schitteren door afwezigheid. Uiteraard zullen de vertegenwoordigers van onze parochie zelf de reis- en verblijfskosten betalen voor dit bezoek aan Gambia.

Op woensdagavond 8 april zal de halfjaarlijkse vergadering met de beheercommissies van onze parochie plaatsvinden in Lievelde. Een dezer dagen zullen alle beheercommissies een uitnodiging en agenda voor deze avond ontvangen.

Met vriendelijke groet,
Parochiebestuur HH. Paulus en Ludger Oost-Achterhoek

Zo. 7 april: Feest v.d. Goddelijke Barmhartigheid



Op zondag 7 april wordt in onze parochie weer het feest van de Goddelijke Barmhartigheid gevierd. De Poolse zuster Faustina Kowalska (1905-1938) kreeg door visioenen van Jezus de zending om de mensen op te wekken tot een onbegrensd vertrouwen in de barmhartigheid van zijn goddelijk Hart. Hij beloofde gelovigen, die op deze zondag naderen tot het sacrament van boete en verzoening en de eucharistie, bijzondere genaden te schenken.

U bent welkom tijdens het gebedsuur in de H. Calixtusbasiliek in Groenlo.
Programma: 15:00 uur: Gebeden, lofprijzing en Rozenkrans van de Goddelijke Barmhartigheid. Tijdens de eucharistische aanbidding in stilte is er biechtgelegenheid. Na afloop is er koffie en thee in de Calixtuszaal. Dit Gebedsuur van Barmhartigheid wordt georganiseerd door de gebedsgroep in onze parochie. Laten ook wij met de heilige zuster Faustina getuigen: “Jezus ik vertrouw op U”.

Pastoor H.A.M. de Jong

Taizé-vredesgebed in dagkapel Calixtusbasiliek



Het Taizé-vredesgebed in Groenlo gaat voor de zomermaanden weer verhuizen: van de Calixtuszaal naar de dagkapel van de katholieke Calixtusbasiliek.

Sinds het uitbreken van de oorlog in Oekraïne op 24 februari 2022 is elke Taizé-viering een vredesgebed. De noodzaak om voor vrede te bidden is sindsdien alleen maar toegenomen, ook de vrede in ons hart is soms moeilijk te bewaren bij het zien van zoveel geweld en ellende.

Elke 2e en 4e woensdag van de maand is er van 19:00 tot 19:45 uur een Taizé-vredesgebed: 10 en 24 april, 8 en 22 mei, 12 en 26 juni, 10 en 24 juli, 14 en 28 augustus en 11 en 25 september. Daarna zijn de vieringen misschien weer in de Oude Calixtus.

De gezangen zijn speciaal voor de gebedsvieringen in Taizé (Frankrijk, www.taize.fr) gecomponeerd. Deze korte liederen zijn meditatief. Ze worden gedurende enkele minuten herhaald om afleidende gedachten tot rust te laten komen en de gebedstekst van het lied goed door te laten dringen. Mede door de eenvoud van de liederen en de herhalingen zijn ze makkelijk mee te zingen, ook als ze meerstemmig gezongen worden

Ook kenmerkend voor Taizé-vieringen is het moment van stilte. Deze stilte duurt ongeveer 10 minuten en is bedoeld om te mediteren over de gezongen liederen, de gebeden en schriftlezing en om te bidden, dichter bij God te komen. Zijn stem laat zich slechts horen in een fluistering, in een ademtocht van stilte. Stil zijn in Zijn aanwezigheid, om Zijn Geest te ontvangen, is reeds bidden.
Om de sfeer van Taizé op te roepen wordt er gebruik gemaakt van veel waxinelichtjes en een oranje doek. Ook is er een speciaal kruis, dat identiek is aan dat in Taizé.
De vieringen verheugen zich in een min of meer vaste groep bezoekers. Men vindt er rust door het meditatieve karakter van de viering. De lichtjes en het oranje doek dragen zeker bij aan de mooie sfeer van de gebedsvieringen.
Eén van de doelstellingen van de broedergemeenschap van Taizé is eenheid en verzoening tot stand te brengen. Met deze vieringen hopen we ook een bijdrage aan de oecumene te leveren.
Na afloop is er gelegenheid onder het genot van een kop koffie of thee nog even met elkaar na te praten.

8 april: Synode bijeenkomst rondetafelgesprekken

Verdieping van ons gedoopt-zijn als basis voor ons-kerk zijn op maandag 8 april 2024 in de Ludgerzaal in Lichtenvoorde om 19:30 uur. 'Kleine dingen kunnen een groot verschil maken'

Verdieping van ons gedoopt-zijn als basis voor ons-kerk zijn is een van de centrale thema's in het slotdocument 'Een synodale kerk op zending' van de in oktober 2023 gehouden wereldwijde synodebijeenkomst in Rome.

Synode betekent letterlijk: samen op weg.
Als de kerk een synode houdt, bedoelt ze een programma van bijeenkomsten waarbij het hele Volk van God betrokken is om bepaalde vraagstukken te onderscheiden en de paus te helpen om tot besluitvorming te komen.

Ter voorbereiding op de volgende bijeenkomst in oktober 2024 vraagt de synode ons om mee te denken.

Wat:	Rondetafelgesprekken o.l.v. pastoraal team en vrijwilligers.
Wanneer:	Maandag 8 april 2024 van 19:30 – 21:30 uur.
Voor wie:	Alle parochianen van de parochie HH. Paulus en Ludger.
Aanmelden:	Wil je meedoen tijdens deze bijeenkomst stuur dan voor donderdag 4 april 2024 een e-mail naar secretariaat@paulus-ludger.nl

De koffie en thee staat klaar vanaf 19:15 uur. Van harte welkom.

17 april: De wondere wereld van Marc Chagall

Onder deze titel zal ds. Joop Mol een boeiende avond te verzorgen over Marc Chagall (1887 – 1985).

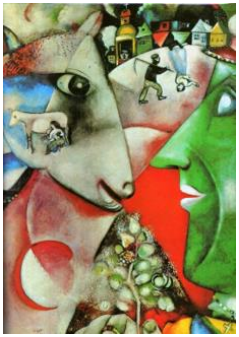

Van deze tot Fransman genaturaliseerde, maar uit Belarus afkomstige kunstenaar is een omvangrijk oeuvre bekend. In zijn lange leven heeft hij zijn creatieve gaven gewijd aan vele vormen van uitbeelding. Daarin speelt niet alleen zijn joods-chassidische achtergrond een rol, maar worden ook diverse ontwikkelingen van de tijd waarin hij leefde, in beeld gebracht. Een eeuw die getekend werd door bloedige strijd en onvoorstelbare wreedheden. Gebeurtenissen uit zijn persoonlijke leven worden weergegeven in voor ieder herkenbare beelden. Het is daarbij wel van belang om de 'taal' van zijn verhalen enigszins voor ogen te hebben.
Om daarbij wat geholpen te worden wil ds. Joop Mol ons meenemen in de levensgang van Chagall aan de hand van kenmerkende schilderijen, kleurrijk en tot verwondering leidend.
Ds. Joop Mol is geboren op het eiland van Dordrecht. Na de kweekschool volgde de studie theologie en werd hij predikant in achtereenvolgens West-Friesland, in de buurt van Arnhem en tenslotte in Bathmen, bij Deventer. Inmiddels woont hij als emeritus in Gaanderen en verleent nog parttime her en der wat bijstand in vacatures. Zijn belangstelling voor het leven en werk van Chagall is gaandeweg gegroeid.

De commissie Ontmoeting & Inspiratie van de parochie HH. Paulus en Ludger hoopt u op woensdag 17 april te mogen begroeten in de Onze-Lieve-Vrouw-Tenhemelopnemingkerk te Beltrum. Vanaf 19:15 uur staat de koffie / thee klaar en om 19:30 uur beginnen we.

Een nieuwe kerk in het dorp Bakary Sambouya

Een nieuwe kerk in een arm dorp



In de vorige Nieuwsbrief hebt u kunnen lezen dat het parochiebestuur heeft besloten de bouw van een nieuwe kerk in Bakary Sambouya te ondersteunen. Ook het Aartsbisdom heeft hiervoor toestemming gegeven. De r.-k. geloofsgemeenschap daar zit in een bouwvallig gebouwtje, waarvan de golfplaten op het dak vastgehouden moeten worden bij windvlagen. (foto rechts)

Verdriet, nieuwe initiatieven en onze Wereldkerk

Bij alle verdriet om het herbestemming van kerken in onze parochie is het goed om te beseffen dat onze Wereldkerk groter is dan onze parochie. Er zijn ook bemoedigende initiatieven in onze eigen parochie. Ook in dorpen waar de kerk is onttrokken aan de goddelijke eredienst, zeg

maar verkocht is. Geloofsgemeenschappen daar gaan verder, zoeken nieuwe wegen, slaan die wegen in, maar steeds in verbinding met de parochie.

Groeiend geloof in Gambia: moslims en christenen

In Gambia is de situatie totaal anders. De parochies daar groeien en ook jongeren weten de kerken te vinden. Gambia is een klein land. Het is een van de zwakste economieën ter wereld. De bevolking is voor een belangrijk deel moslim. Maar de goede verhoudingen tussen christenen en moslims in Gambia kan een voorbeeld zijn voor andere gebieden in de wereld. De werkzaamheden aan de nieuwe kerk worden steeds geïnspecteerd door Mevr. Penda Sowe in Gambia. (foto rechts).



Zij stuurt berichten naar het parochiebestuur en legt ook rekening en verantwoording af. Mevr. Sowe, zelf moslima, is in dienst van de Nederlandse stichting 'De Regenboog voor Gambia'. Zonder de vele goede ervaringen van deze stichting met projecten in Gambia was het initiatief om een kerk te bouwen onmogelijk.
In april gaat de voorzitter van de stichting, op eigen kosten, weer naar Gambia. Hij zal, naast andere projecten, dan ook het kerkproject en Penda Sowe bezoeken.

Vorderingen van de bouw en het interieur

De bouw van de kerk van de H. Stephanus vordert gestaag, zoals blijkt uit onderstaande foto's.





De plaatselijk catecheet en de pastoor zijn enthousiast. Zij hopen dat een delegatie uit de Achterhoek aanwezig kan zijn bij de inwijding van de kerk. Men denkt dat begin juni van dit jaar de kerk in gebruik kan worden genomen. Alleen ontbreekt het nog aan eenvoudige banken en een altaar. Die kan men daar timmeren. Maar dat gaat boven het beschikbaar gestelde bedrag voor de bouw. Bij de stichting Mondiaalten in Aalten is een aanvraag voor ondersteuning gedaan. Maar dan nog is er een tekort voor een sobere inrichting.

Een kleine gift

U kunt ook een bijdrage leveren voor het interieur van de St.-Stephanuskerk in Bakary Sambouya in Gambia.

Uw schenking, **hoe klein dan ook**, is welkom op banknummer NL27 RABO 0323 4338 47 t.n.v. HH. Paulus en Ludger o.v.v. Gambia.
Hartelijk dank!

Parochiebestuur HH. Paulus en Ludger

Reliekschrijn Bernadette in Deventer en Utrecht



De heilige Bernadette Soubirous komt in april van Lourdes naar Nederland. Een bijzondere schrijn met haar reliek (een stuk van het gebeente) maakt een rondgang door alle zeven Nederlandse bisdommen. Deze start op Tweede Paasdag (1 april) in de Onze-Lieve-Vrouwebasiliek in Maastricht en eindigt op zondag 28 april in de Sint-Janskathedraal in Den Bosch.

Van 16-18 april is het reliekschrijn in Deventer en van 18-20 april in Utrecht.
Klik hier voor het programma of kijk op https://www.missionsndlourdes.com/nl/.

Jongerenreis naar Taizé



Na het succes van de reis naar de Wereldjongerendagen in Lissabon in 2023 wil Jong Aartsbisdom vaker een reis aanbieden aan jongeren. Korte reisjes dichter bij huis in de jaren dat er geen WJD plaatsvindt.
Daarom organiseert priester Gauthier de Bekker (foto rechts) in de meivakantie een reisje naar Taizé, Frankrijk.
Iedereen die al eens naar Taizé is geweest, weet dat het een bijzondere plek is, die je zeker weet te raken.



De Gemeenschap van Taizé is een in de jaren veertig van de 20ste eeuw gestichte oecumenische broedergemeenschap, toegewijd aan gebed en vrede. Hun spiritualiteit staat in het teken van de Zaligsprekingen van Jezus en van de eenheid onder de christenen.
Het hele jaar door (maar vooral rond Pasen en in de zomer) komen duizenden jongeren van verschillende nationaliteiten naar Taizé voor ontmoeting en bezinning.
De gemeenschap van Taizé telt een honderdtal broeders uit bijna dertig landen.
Alleen al door haar bestaan is de gemeenschap een ‘gelijkenis van gemeenschap’, een concreet teken van verzoening tussen verdeelde christenen en gescheiden volken.
In de loop der jaren zijn jongeren in steeds grotere aantallen naar Taizé gekomen.
Ze komen uit alle werelddelen en nemen deel aan de wekelijkse ontmoetingen.

Wie? De reis is voor jongeren van 16-35 jaar.
Hoe? We gaan met de bus vanaf Utrecht naar Taizé en komen ook weer in Utrecht terug.

Wanneer? Van zondag 28 april tot en met zondag 5 mei.
Kosten? € 225,-
Meld je hier aan: www.jongaartsbisdom.nl

20 mei: Uitnodiging opening kapel in Vragender

Het is zover! De kapel in de voormalige Antonius van Padua kerk in Vragender is klaar! Het is een kapel voor H. Maria en H. Donatus. De ruimte is aangevuld met een vitrine met mooie voorwerpen uit de voormalige kerk.

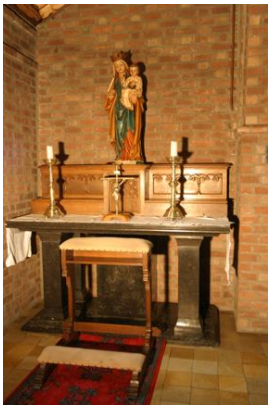

We gaan de kapel officieel openen en wel op 20 mei (2e Pinksterdag) en nodigen alle belangstellenden uit hierbij aanwezig te zijn.
Vanaf 13:00 uur bent u welkom in zaal Overkamp voor koffie en cake waarna om 13:30 het officiële programma begint.
Er is een korte overdenking door Pastoor de Jong met medewerking van het gelegenheidskoortje en muziek.
Voor de officiële opening is in de kapel slechts plaats voor een klein gezelschap, daarom zal de opening in de zaal te volgen zijn via een online verbinding met de kerk.

Hierna zal een wandeling worden gemaakt naar de ruïne, waar het gerenoveerde kruis uit onze voormalig kerk zal worden geplaatst.

Daarna is er voor iedereen gelegenheid om bij Overkamp nog even na te praten met een drankje en de kapel te bezichtigen.

Beheercommissie en Pastoraatsgroep Vragender

22 mei: Bezinning- en Ontmoetingsdag 2024

De Caritaswerkgroepen van Bredevoort, Aalten, Winterswijk en Meddo nodigen u van harte uit voor de jaarlijkse 'Bezinnings- en ontmoetingsdag', die dit jaar wordt gehouden op woensdag 22 mei in 't Grachthuys, Kruittorenstraat 1, 7126 BH Bredevoort.
De aanvang van deze dag is 10:30 uur

Deze dag wordt speciaal gehouden voor parochianen, die door omstandigheden aan huis gebonden zijn en dus weinig gelegenheid hebben om eens uit te gaan. Vervoer hoeft geen probleem te zijn want u wordt indien nodig opgehaald en weer thuis gebracht.

Leeftijd speelt geen rol. Door één van onze vrijwilligers wordt u bezocht met een deelnameformulier.
Mocht dit niet zo zijn, of heeft u andere vragen, dan kunt u contact opnemen met:

Voor Bredevoort: Marietje de Sligte, telefoon: 06-47124864
Voor Aalten: Jozephien de Graaf, telefoon: 0543-475831
Voor Winterswijk: Manuela Menting, telefoon: 06-25545372
Voor Meddo: Joep Dorsthorst, telefoon: 06-54937365

Tot ziens.

Met de vriendelijke groet,
de Caritas werkgroepen

Om alvast te noteren: 2 juni Parochiedag



Op zondag 2 juni 2024 is de TOGETHER DAY 2024, de jaarlijkse parochiedag. We starten om 10:00 uur met een H. Mis in de basiliek in Groenlo. Aansluitend een gezellig samenzijn en genieten van de musical EMMAUS door de kinderen van KOEMI.

Aalten – H. Helena

Postadres: R.-K. Helena, Ludgerstraat 64, 7121 EM Aalten
T: 06-12 93 22 10 / E: aalten@paulus-ludger.nl
Bank: NL63 RABO 0300 2166 37 t.n.v. R.K. HH Paulus en Ludger Aalten
Secretariaat: vrijdag 10:00 - 11:00 uur in het kerkelijk bureau (Ludgerstraat 64)
Vieringen zijn te volgen via: https://www.kerkbeeldaalten.nl
Contact beheercommissie: Frans Stoltenborg
Correspondenten: Annie ter Hedde en Mia Bijen, E: jomiby@hotmail.com

Familiekroniek



Mevr. Anna Meijsen: geboren op 06-02-1932 – overleden op 08-02-2024 in de leeftijd van 92 jaar.
Dhr. Jan Lageschaar: geboren op 21-10-1951 – overleden op 15-02-2024 in de leeftijd van 72 jaar.
Dhr. Tonnie. Waalders: geboren op 05-10-1953 – overleden op 11-03-2024 in de leeftijd van 70 jaar.
Mevr. Willemien Berendsen-Lammers: geboren op 18-02-1937 – overleden op 12-03-2024 in de leeftijd van 87 jaar.
Mevr. Frieda Albers: geboren op 10-05-1966 – overleden op 15-03-2024 in de leeftijd van 57 jaar.

Mogen zij allen rusten in vrede.

Bloemengroet

Deze bloemen, die tijdens de viering op het altaar stonden, werden, als groet, na de viering naar een zieke parochiaan gebracht.



Van de beheercommissie

Wilt u in de komende tijd graag persoonlijk een e-mail ontvangen met actueel nieuws over onze vieringen en activiteiten, stuur dan svp eenmalig een mailbericht met deze vraag aan ons secretariaat.
Te richten aan: aalten@paulus-ludger.nl
Onderwerp: Opgave voor groepsmail Geloofsgemeenschap Sint Helena
Tekst: Wilt u mij opnemen in de groepsmail van de geloofsgemeenschap Sint Helena



Voor vragen en wensen, zoals bezoek van of een gesprek met een pastor uit de parochie of iemand uit de geloofsgemeenschap, ook voor wensen als een gedachteniskruisje, misintenties en allerzielenviering óf voor zo maar een gesprek bent u altijd welkom op ons secretariaat aan de Ludgerstraat 64, Aalten.
Het secretariaat is elke vrijdagmorgen geopend van 10:00 - 11:00 uur.
Telefonisch is het secretariaat dagelijks bereikbaar onder no. 06-12932210.
Pastorale Noodwacht bij spoedgevallen is tel. bereikbaar onder no. 06-19017292.

Vieringen in de Oude Helenakerk

Zo. 7 april om 9:30 uur: 2e zondag van Pasen

Viering met als voorganger Jos Droste.

Zo. 5 mei om 9:30 uur: Oost-Orthodoxe Paasviering

Oecumenisch viering waarbij Oekraïense vluchtelingen uitgenodigd zijn.
Voorgangers in de viering zijn Jos Droste en een voorganger uit de Protestantse gemeente.
Tevens wordt u vriendelijk gevraagd om, zoals de Oekraïense vluchtelingen gewend zijn, iets te eten mee te brengen naar de viering, dat samen met onze Oekraïense gasten na afloop genuttigd wordt in gebouw Elim met koffie/thee. Zie ook onderstaand artikel over het Oost-Orthodoxe Paasfeest.

Iedere donderdagmorgen is er om 9:00 uur de ochtendgebed viering behalve op de 1e donderdag van de maand, dan is er de bezinningsmorgen (ook om 9:00 uur).

Viering 5 mei het Oost-Orthodoxe Paasfeest

Wees welkom op zondag 5 mei om 9:30 uur bij de Oost-Orthodoxe Paasviering in de Oude St. Helenakerk te Aalten. Het Oost-Orthodoxe Paasfeest valt dit jaar op 5 mei en daarom vieren we op die zondag in de Oude St. Helenakerk in Aalten het Paasfeest met en voor de Oekraïense gasten in Dinxperlo, Aalten en Bredevoort. Samen zijn en in verbondenheid het feest van de opstanding vieren. Nu de oorlog voortduurt wordt het al de vijfde keer dat vanuit de gemeenschappelijke kerken in Bredevoort, Dinxperlo en Aalten een dienst wordt georganiseerd met en voor de Oekraïense gasten.
Bijzonder is de medewerking van een koor dat is samengesteld uit leden van het Oost Nederlands Kamerkoor. Het is een bijzonder koor dat al twee keer eerder heeft meegewerkt. Zij hebben in hun repertoire liederen die door de Oekraïners herkend worden vanuit hun eigen traditie. Het koor kreeg bovendien veel waardering omdat de Oekraïners genoten van de voor hen zo goed verstaanbare teksten.



Eigen icoon Oekraïners

In de Oosterse kerk zijn iconen van groot belang. En sinds afgelopen kerst beschikken de Oekraïners in Dinxperlo, Aalten en Bredevoort over hun eigen icoon. Deze is speciaal voor hen gemaakt door Marian van Delft uit Neede. Het spreekt vanzelf dat deze icoon een centrale plaats zal krijgen. Deze icoon is in de Kerstviering van afgelopen december in de Joriskerk in Bredevoort gezegend met de woorden: *"Heer God, U bent tot ons gekomen in Jezus Christus. U hebt uw woord gegeven: 'Ik zal er zijn'. Uw aanwezigheid licht op, op deze dag. Zegen de mens die is als Maria, moeder Gods die zich beschikbaar stelt, zegen de mens die is als Jezus en uw wil doet, zegen deze icoon opdat de mens die in geloof deze icoon aanschouwt gezegend zal zijn".*
Deze prachtige icoon is telkens voor twee weken te gast bij één van de Oekraïense huishoudens in Dinxperlo, Aalten en Bredevoort en is op deze manier een symbool van verbondenheid.
In de afgelopen vieringen is er steeds voorgegaan door enkele voorgangers vanuit de verschillende kerkgemeenschappen die verenigd zijn in de Diaconale Hulpverlening in de gemeente Aalten. Dit keer zal de bijzondere oecumenische dienst geleid worden door pastor Jos Droste en een voorganger vanuit de Protestantse kerken.

In aansluiting op de dienst is er een samenzijn in gebouw Elim naast de Oude St. Helenakerk. Ook daar bent u van harte welkom. Er is dan ook de mogelijkheid om van de lekkernijen te genieten die de Oekraïners hebben bereid. Naar goed Oekraïens gebruik wordt er eten meegebracht naar de Paasviering. Dit eten wordt eerst in de kerk opgesteld waar het gezegend wordt. Daarna wordt het gedeeld met alle aanwezigen. We hebben de afgelopen keren gemerkt dat het gewaardeerd wordt dat ook vanuit onze kerken iets lekkers wordt meegebracht. Iets voor bij de koffie of iets voor de lunch. Dit mag in de kerk neergelegd worden zodat het gezegend wordt, maar het mag ook vooraf naar Elim worden gebracht. We hopen dat velen deze dienst met ons mee zullen vieren.

De voorbereidingscommissie.

Terugblik op vieringen in maart

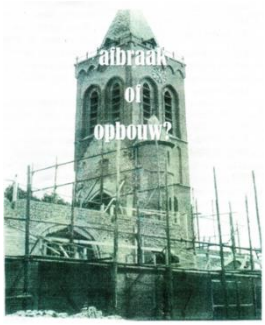

Viering 3 maart 2024

Thema: Afbraak of Opbouw?
Op zoek naar houvast en geborgenheid zo zijn we hier op deze zondag samen gekomen. Het is dan de derde zondag van de Veertigdagentijd, ook wel Vasten genoemd.
Er gebeurt tegenwoordig nogal wat in onze wereld, dichtbij en ver weg. Oude zekerheden vallen weg, vertrouwde gebouwen en instellingen veranderen van functie, leegstand, er wordt gemorreld aan de grondwet en BN'ers vallen van hun voetstuk. Niets lijkt meer heilig te zijn, ook heilige huisjes niet!
Laat ons op weg zijn naar een nieuwe toekomst in de 40-dagentijd.
In tijden van verandering wordt veel overhoop gehaald, zoals letterlijk ook Jezus deed in de Tempel in Jeruzalem toen het paasfeest nabij was en Hij daar de handelaren verjoeg, die zich in de Tempel gevestigd hadden met hun koopwaar. De Tempel is géén markt!
Blijkbaar werkt het optreden van Jezus als een katalysator, hij zet een proces in gang dat al 2000 jaar bezig is.
Is dat nu reden tot zorg of schept het juist ruimte?
De Tempel is voor Joden in die tijd, wat voor ons Rooms Katholieken 'Het Vaticaan' is in de huidige tijd. Het is het vanzelfsprekende hart van het geloof. De plaats met rituelen van offers en feesten. Wat betekenen deze als je er met je hart niet bij bent? Niets, afbreken dus, óf afbraak en opbouw?
En wat je afbreekt moet je weer opbouwen. Verbondenheid is wat in je hart zit!
Hoe gaan we in de huidige tijd met elkaar om, we zijn elkaars broeders en zusters. Ook omgang met mensen van andere geloven biedt ruimte om te bouwen aan Gods nieuwe wereld. Behandel God en de naasten als jezelf.
Na de viering was er een gezellig samenzijn met koffie en thee in Elim.

Viering woensdag 16 maart: Biddag voor het gewas

In het nog jonge voorjaar van 2024, op woensdag 16 maart, was er de gebruikelijke jaarlijkse dienst in de Protestante Helena Kerk de 'Biddag voor het Gewas'. Deze dienst heb ik bezocht, omdat ik het thema, bidden voor een goed groei- en oogstjaar, heel belangrijk vind. In deze dienst hebben we afwisselend gebeden en gezongen en Gods zegen gevraagd voor een goede oogst in het jaar 2024. O.a. zongen we de liederen als 'Tijd van leven' en 'Een zaaier ging uit om te zaaien'. De dienst werd geleid door ds. Elisabeth van Deventer en zij sprak over: "Er is een tijd van zaaien en planten en een tijd van oogsten". Met de wens, moge deze tijd vruchtbaar zijn.
Er werd gevraagd om aandacht voor onze aarde, die ons in leven houdt, voor de arbeid die daarvoor nodig is en dat het een goede oogst op mag leveren. Een goede oogst betekent genoeg voedsel, niet alleen voor onszelf maar voor alle mensen, die hiervan moeten leven. Een mooi thema om samen voor te bidden en Gods zegen ervoor te vragen.
Tot slot baden we Ubi Caritas et Amor – Daar waar aandacht en liefde is, daar is God.

Mia Bijen

Hard gewerkt

Ongemerkt is er veel veranderd op het oude R.-K. kerkhof bij het NS station in Aalten. Al een tijdje geleden is er melding van gemaakt dat graven van Aaltenaren er hier en daar wat onverzorgd bijliggen. In eerste instantie zijn de familieleden het aanspreekpunt voor de verzorging van laatste rustplaatsen van de overledenen. Echter, soms wonen er geen familieleden meer in de buurt of zijn zij heel oud geworden en kunnen het graf van ouders of grootouders maar moeilijk verzorgen. Er is een werkgroepje bij elkaar gekomen om hier iets aan te doen en met zichtbaar resultaat.



Soms wordt er wat recht gezet en ook overtollige begroeiing gesnoeid of verwijderd. Het blijft echter een familiegraf. Zo ook de graven van de overleden familieleden van de familie Driessen. Echter van deze familie woont niemand meer in Aalten en ook niet in de buurt van Aalten.
Omdat de familie Driessen veel voor de R.-K. geloofsgemeenschap en voor het dorp Aalten heeft betekend is er een beroep gedaan op de gemeente Aalten, op de R.-K. geloofsgemeenschap en op de familie Driessen om een 'potje' te maken ten behoeve van het restaureren van de graven. Welnu, deze week is er flink gewerkt aan de graven door een gespecialiseerde firma uit Zelhem en zijn de frames recht gelegd, de opschriften verduidelijkt en de gescheurde delen van de zerken gelijmd. De moeite waard om een kijkje te nemen.

De Caritaswerkgroepen van Bredevoort, Aalten, Winterswijk en Meddo nodigen u van harte uit voor de jaarlijkse 'Bezinnings- en ontmoetingsdag', die dit jaar wordt gehouden op woensdag 22 mei in 't Grachthuys in Bredevoort. Lees hierover meer op blz. 9.

Voedselbank



Wilt u nog een bijdrage leveren voor de voedselbank? Velen zullen u hiervoor dankbaar zijn.
Wij verzoeken u vriendelijk in de maand april brood en beleg te brengen naar de voedselbankkast in het secretariaat bij de Zuiderkerk, Ludgerstraat no. 64 óf als het voor u gemakkelijker is mag u het ook brengen naar de 'Stilteruimte'' (onder de toren van de Oude Helenakerk aan de Landstraat), daar staat de voedselbankmand.
Hartelijk dank voor uw bijdrage.

Bedevaarten naar Banneux

Er zijn dit jaar twee bedevaarten naar Banneux. De eerste in het voorjaar (31 mei t/m 4 juni). De tweede aan het eind van de zomer (30 augustus t/m 3 september_.

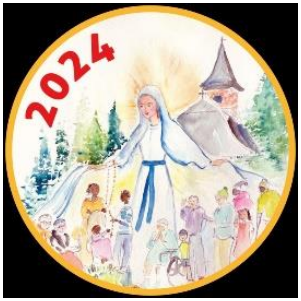

De eerste 5-daagse voorjaars-bedevaart naar Banneux is van 31 mei t/m 4 juni 2024. Gaat u mee?

We gaan dit voorjaar vanuit het bisdom Utrecht weer naar Banneux. Dit keer samen met gasten en vrijwilligers uit het bisdom Breda. Het thema dit jaar is: 'Onder Maria's mantel'.

Banneux is de bedevaartplaats in de Belgische Ardennen. Hier verscheen Maria in 1933 aan Mariette Beco.
Om het u zo aangenaam mogelijk te maken zijn er verpleegkundigen, brancardiers en vrijwilligers aanwezig. Geen gesjouw met koffers. U stapt in uw eigen regio in de bus. Indien nodig wordt u geholpen bij het in- en uitstappen, bij het eten en drinken, met douchen en het naar bed gaan. We hebben in Banneux voldoende rolstoelen en rollators. Als u dat wenst gaat iemand met u mee om een kaarsje op te steken of voor het kopen van een souvenir. In die vijf dagen volgen we een compleet pelgrimsprogramma. Elke dag is er een Eucharistieviering. We bidden een kruisweg. We hebben een viering met handoplegging, bidden samen bij de bron en brengen een kaarsen- en/of bloemenhulde aan Maria. Er is een bisschop (Mgr. Liesen) aanwezig en we gaan met eigen priesters, dus alle vieringen zijn in het Nederlands. Wordt het u even te veel, dan kunt u even rusten. Er is voldoende tijd voor ontspanning. En dit alles voor een prijs van € 390,- alles inbegrepen. Voor een 1-persoons kamer is er een toeslag van € 50,- (dus dan € 440,-).
U kunt verdere inlichtingen krijgen of zich opgeven bij:
Propagandist eigen Parochie: Joke Hubers 0543 471018
Propagandist: Ans Olde Theussink 06 27408273
Tridium coördinator: Bert Elferink 06 23770341
Eventueel komen we bij u thuis voor verdere informatie.

Beltrum - OLV Tenhemelopneming

Kerkadres: Mariaplein 2, 7156 MG Beltrum
Postadres: Achterom 2, 7156 ME Beltrum
T: 0544-48 21 11 / E: beltrum@paulus-ludger.nl
Bank: NL13 RABO 0105 5020 65
Secretariaat: elke donderdag van 10:30 - 11:30 uur en eens per vier weken (in de week dat de Echo uitkomt) op maandagavond 19:00 – 20:00 uur
Mariakapel: dagelijks open van 10:00 - 18:00 uur

Bredevoort - H. Hart en H. Georgius

Bredevoort heeft geen eigen beheercommissie.
Neem contact op met het parochiesecretariaat.
T: 0544-46 46 63 / E: secretariaat@paulus-ludger.nl

De Caritaswerkgroepen van Bredevoort, Aalten, Winterswijk en Meddo nodigen u van harte uit voor de jaarlijkse 'Bezinnings- en ontmoetingsdag', die dit jaar wordt gehouden op woensdag 22 mei in 't Grachthuys in Bredevoort. Lees hierover meer op blz. 9.

Eibergen – H. Mattheus

Grotestraat 88, 7151 BE Eibergen
T: 0545-47 13 54 / E: eibergen@paulus-ludger.nl
Bank: NL94 RABO 0113 6011 74 t.n.v. H. Mattheus Eibergen
Secretariaat: vrijdag 14:00 - 15:00 uur
Contact beheercommissie: Wilhelmien Fels-de Vrught
Correspondent: Esther Everink

Familiekroniek

Op 25 februari 2024 is overleden Christel Nijhuis - Wantia op de leeftijd van 68 jaar.

Paaskaart uitgereikt



Op maandag 18 maart, hebben we tijdens het vouwen van de Actie Kerkbalans brieven, de paaskaars uitgereikt aan Hans en Marga van Loosen.
Marga werkt al 35 jaar mee aan Actie Kerkbalans. Wij zijn haar daar erg dankbaar voor.
Hans ondersteunde haar altijd, en de laatste jaren hielp Hans ook actief mee. Ook is hij al jaren lector en voorganger in de Allerzielenviering.

Wij zijn erg blij met deze actieve vrijwilligers.

Namens de beheercommisie van Eibergen,
Thea Butterhoff

Groenlo – H. Calixtus

Kerkadres: Kerkstraat 8, 7141 BA Groenlo
Postadres: Nieuwstad 12, 7141 BD Groenlo
T: 0544-46 13 35 / E: groenlo@paulus-ludger.nl
Bank: NL96 RABO 0117 3061 50
Secretariaat: dinsdag 9:00 - 11:00 uur
Mariakapel: dagelijks open 9:00 – 17:00 uur
Contact beheercommissie: Grea Wolters
Correspondent: Ton Gunnewijk

Harreveld – H. Agatha

Kerkstraat 38, 7135 JM Harreveld
T: 0544-37 12 42 / E: harreveld@paulus-ludger.nl
Bank: NL43 RABO 0325 4000 40
(intenties mogen gedeponeerd worden in de brievenbus van het parochiecentrum)

Familiekroniek

Op 1 maart 2024 is overleden Tone Rietberg op een leeftijd van 86 jaar.
Op 9 maart 2024 is overleden Thea ten Have – Krabben op een leeftijd van 86 jaar.

Wij wensen de familie heel veel sterkte.

Kerk Harreveld krijgt maatschappelijke bestemming

In december 2022 werd de St. Agathakerk aan de eredienst onttrokken. De kerk, parochiecentrum, 3 woningen en de pastorietuin met kruiswegstaties werden verkocht aan stichting STAGATHA. De geloofsgemeenschap Harreveld huurt de kerk gemiddeld één keer per maand voor het houden van woord- en gebedsdiensten. De kerk is een rijksmonument, door de muurschilderingen en enkele oude interieurdelen, waardoor de kerk een beperkte herbestemming heeft. Het bestuur van stichting STAGATHA heeft bij de gemeente Oost Gelre een verzoek ingediend tot herbestemming van de kerk van religie naar “brede maatschappelijke bestemming”. De gemeente werkt mee aan dit verzoek. Er is een herbestemmingsplan opgesteld om de kerk nieuw leven in te blazen.



Het plan bestaat uit de volgende vier pijlers: De kerk als ontmoetingsruimte voor concerten, lezingen, tentoonstellingen, festiviteiten, bijeenkomsten, stiltecentrum,

afscheidsvieringen etc., verhuur van de kerk aan de Rooms Katholieke geloofsgemeenschap Harreveld voor het houden van woord- en gebedsvieringen; de kerk als 'Museum Jos ten Horn' de kunstenaar die het huidige interieur heeft ontworpen. Een museum in combinatie met de prachtige pastorietuin met historische kruiswegstaties en de gunstige ligging aan de fietspaden/N18 biedt aanvullende mogelijkheden voor Harreveld; en als laatste de verhuur van de (pastorie)woningen.

Onze geloofsgemeenschap prijst zich gelukkig dat er in ons dorp zo'n mooie plek blijft om ons geloof te beleven maar het is zeker ook belangrijk voor de leefbaarheid en vitaliteit van Harreveld dat dit mooie beeldbepalende historische gebouw behouden blijft en er nieuwe activiteiten worden ontwikkeld. De beheercommissie wenst stichting STAGATHA heel veel succes met de realisatie van hun plannen.

Lichtenvoorde – H. Bonifatius – H. Ludgerus

Rapenburgsestraat 21, 7131 CW Lichtenvoorde
T: 0544-37 13 66 / E: lichtenvoorde@paulus-ludger.nl
Bank: NL62 RABO 0336 1153 85
Secretariaat: donderdag 10:00 - 12:00 uur
Openingstijden kerk: ma-vr 9:00-17:00, za 9:00-13:00 uur
Contact beheercommissie: Freek Verheijen

Familiekroniek

Op 22 januari is op 89-jarige leeftijd Wilhelmien Paul-te Woerd overleden.
Op 28 januari is op 91-jarige leeftijd Stien van Eeten-Hoog Antink overleden.
Op 27 maart is op 84-jarige leeftijd Lied Paasschens-Lefering overleden.

In Memoriam Pater Bernard Jeunink, Marist

30 december 1935 - 6 februari 2024

Hij werd geboren op 30 december 1935 in de Lutte. Hij was de laatste jaren woonachtig in Enschede en is op 6 februari 2024 verhuisd naar Hulst. Daar is hij op 11 maart plotseling overleden, 88 jaar oud. De Eucharistie ten afscheid was op maandag 18 maart in de Sint Jozefkerk te Oldenzaal.

Zijn jonge jaren

Op 13-jarige leeftijd vertrekt hij, als lid uit een groot gezin naar het Juvenaat (klein seminarie) van de Maristen in Hulst om priester te worden. Zijn grote wens was om missionaris te worden. Hij was een leergierige student die genoot van de koorzang. Daarnaast was hij ook sportief. Hij deed veelvuldig mee aan sport en spel tussen alle lessen.

Zijn werkzame leven als priester

Op 12 september 1958 deed hij zijn religieuze professie in de Sociëteit van Maria in Enschede. Zijn priesterwijding vond plaats op 18 oktober 1961 op Groot Seminarie Loreto te Lievelde.
Als jonge kapelaan begon hij in 1965 in de Christus Koning Parochie in Nijmegen.
In 1968 werd hij godsdienstleraar in Hulst en kapelaan in de buurtschap Terhole in de gemeente Hulst.
Begin 1973 begon hij in het Maristen-team in als pastoor van H. Sacramentsparochie van Uithoorn.
De preek was echt zijn passie, altijd hand geschreven met grote pijlen als verwijzingen, aangebracht tussen de zaterdagavondviering en de zondagmorgen
In 1981 werd de binnenstad in Enschede, de H. Jacobusparochie zijn werkterrein.
Op 15 augustus volgde zijn benoeming als pastor van de H. Martinusparochie te Wijnbergen.
Met ingang van 1 december 1997 werd hij benoemd als pastoor van de H. Bonifatius/H. Ludgerus parochie te Lichtenvoorde. Per 1 januari 2002 werd hij eervol ontslagen als pastoor van onze parochie en ging hij met emeritaat.

Een herinnering van een Lichtenvoordse parochiaan:
'Pater Jeunink was een grote, rustige en statige man, onopvallend en toch aanwezig. Hij kon erg goed met kinderen omgaan. In de tijd dat pater Jeunink pastoor was in Lichtenvoorde, woonde hij in Lievelde op Loreto.'



Na zijn emeritaat ging hij wonen in Loreto en vaak ging hij graag voor in verzorgingshuis Hassinkhof te Beltrum en in Antoniushove te Lichtenvoorde. Ook ging hij nog lang voor in uitvaartvieringen. In 2011 verhuisde hij naar Enschede. Hier genoot hij nog van zijn grote passies klassieke muziek, kerkmuziek van lezen van nieuwe uitgaven over kerkzang, liturgie, theologie en spiritualiteit.

Moge pastor Jeunink onder hemelse zang en muziek van engelenkoren binnengaan in de vreugde van zijn Heer.
Moge pastor Jeunink rusten in vrede.

Freek Verheijen
Beheercommissie Lichtenvoorde

Klik hier voor de uitvaartdienst op 18 maart in de St. Jozefkerk in Enschede.

Lievelde – Christus Koning

Koningsplein 2, 7137 MD Lievelde
Contact beheercommissie: Agnes Onstenk, E: onstenkagnes@gmail.com

Mariënvelde - O.L. Vrouw van Lourdes

Waalderweg 3, 7263 RX Mariënvelde
T: 0544-35 12 30 / E: marienvelde@paulus-ludger.nl

Bank: NL74 RABO 0160 0026 48
Spreekuur beheercommissie: maandag 10:00 - 11:30 uur
Contact beheercommissie: Jan Berendsen
Correspondent: Anita Spekschoor

Meddo - H. Johannes de Doper

Goorweg 4, 7104 BA Meddo
T: 0543-56 96 55 (b.g.g. 0543-569472) / E: meddo@paulus-ludger.nl
Bank: NL92 RABO 0132 3055 26
Secretariaat: dinsdag 9:30 – 10:30 uur

Overleden

Op woensdag 20 maart ’24 is, na een afnemende gezondheid, Hendrik te Walvaart overleden. Op 6 januari is hij 85 jaar geworden. Dat hij nu mag rusten in vrede.

Wij wensen de naaste familie veel sterkte toe de komende tijd.

Pasen



Wanneer deze nieuwsbrief ons bereikt is het Tweede Paasdag. Velen hebben op Eerste Paasdag de paasvuren zien branden. Ook hier in Meddo werd er veel aandacht aan besteed. Het was niet alleen het paasvuur, maar voor jong en oud waren er daarnaast allerlei activiteiten waaraan men kon meedoen.
Het paasvuur brandt dit jaar niet meer. De aanvraag voor een vergunning en het opbouwen van het paasvuur, de invloed van het weer, waren allemaal factoren om er dit jaar van af te zien. Alleen de herinneringen blijven.

Vieringen in de maand april

- Zaterdag 13 april is er een woord- en gebedsviering. Voorgangers zijn dan Ellen Klitsie en Ida Beekman. Met medewerking van het dames- en herenkoor.
- Zaterdag 27 april is er een woord- en gebedsviering. Voorgangers zijn dan Lidy Wolters en Henriëtte Zieverink. Er is dan geen koormedewerking.

Eerste Pinksterdag 19 mei 2024

Het was altijd een goede gewoonte om op Eerste Pinksterdag een oecumenische viering te houden. Dit jaar hebben we daarvan afgezien, omdat er die dag ook een tentoonstelling is in de kerk. Wij beginnen die dag met een woord- en gebedsviering om 9:30 uur. Aansluitend is er koffie/thee drinken en begint deze tentoonstelling en is er buiten bij goed weer een tuinconcert van muziekvereniging St. Jan.

Op 18, 19 en 20 mei wordt KunstOer weer gehouden in Winterswijk. Een driedaags evenement waarbij erfgoedlocaties, kunst en de prachtige natuur samenkomen. En de Naoberkark is bij deze zesde KunstOer één van de tien te bezichtigen locaties!

In de nieuwsbrief van mei hopen we meer informatie te geven over deze KunstOer en het tuinconcert van St. Jan.

De Caritaswerkgroepen van Bredevoort, Aalten, Winterswijk en Meddo nodigen u van harte uit voor de jaarlijkse 'Bezinnings- en ontmoetingsdag', die dit jaar wordt gehouden op woensdag 22 mei in 't Grachthuys in Bredevoort. Lees hierover meer op blz. 9.

Neede - H. Caecilia

Borculoseweg 43, 7161 GR Neede
T: 0545-28 68 35 (koster H. Holtkamp 06-20 99 42 97) / E: neede@paulus-ludger.nl
Bank: NL31 RABO 0135 6000 65 t.n.v. Paulus-Ludger Neede
Bank: NL94 RABO 0135 6030 05 voor kerkbijdragen
Secretariaat: woensdag 9:30 - 11:00 uur
Contact beheercommissie én correspondent: Sjaak Ots

Mededelingen van de beheercommissie

Elke woensdagmorgen vanaf 9:30 uur tot 11:00 uur is de kerk open om een kaarsje op te steken of voor een persoonlijk gebed. Het secretariaat is dan ook geopend en in de grote zaal of op het secretariaat is ook plaats om een kop koffie of thee te drinken.

Tevens kunt u iedere woensdag vanaf 9:30 uur tot 11:00 uur iets afgeven voor de Voedselbank; voedingsmiddelen of een financiële bijdrage voor de Voedselbank.

Vieringen

- Iedere tweede dinsdag van de maand om 9:00 uur is er een Eucharistieviering. De eerstvolgende is op 9 april, waarin pastoor H. de Jong zal voorgaan. Het koor zal deze dienst opluisteren. Het is goed te zien dat het aantal kerkgangers in deze dienst toeneemt. Na de dienst is er dan koffiedrinken, hetgeen een gezellig samenkomen is.
- De werkgroep vieringen heeft het rooster voor de komende periode rond. De werkgroep is versterkt met een lector, te weten Alex Wientjes. Op palmzondag heeft Alex voor het eerst met verve zijn aandeel in de viering gedaan. Bovendien is het goede bericht dat Ery Bolster over enkele maanden weer voor kan gaan in de viering. De werkgroep is daarom weer op volle sterkte.

Ouderendienst in de Grote Kerk, Kerkplein 1 in Neede

(14:30 - 15:00 uur: kerkdienst, 15:00 - 15:30 uur: koffie/thee drinken)

	Voorganger	Organist/keyboard
26 april 2024	Mevr. Joke MacLean	Ab Heuvelink

Gevonden voorwerp: hoortoestel

Vlak voor Pasen is bij de bewoners van de pastorie naast de kerk een hoortoestel afgegeven die bij de kerk is gevonden. Deze is vervolgens in bewaring gegeven bij de koster Henk Holtkamp. U kunt bij hem terecht voor inlichtingen (06-20 99 42 97).

5 en 6 april: Sam's kledingactie

Sam's Kledingactie wil een groeiende geldstroom genereren voor onder meer projecten van Cordaid. Dit doet zij met een grote groep trouwe vrijwilligers die zich al jaren inzet om kleding in te zamelen.

Wat mag u allemaal inleveren?

U mag behalve uw donatie van kleding en schoenen ook speelgoed, knuffels en huishoudtextiel in de vorm van: lakens, handdoeken, theedoeken, vaatdoeken, washandjes, zakdoeken en dekbedovertrekken (graag compleet met kussenslopen) inleveren. Graag separaat van de kleding verpakt in een gesloten plastic zak.
Onze vrijwilligers nemen geen gordijnen, vloerbedekking, tuinkussens en tafelkleden aan.

Inleverplaats en tijden

H. Caeciliakerk, Borculoseweg 43 in Neede
Op vrijdag 5 april tussen 19:00 uur en 20:00 uur en
Op zaterdag 6 april tussen 11:00 uur en 12:00 uur.

Rekken - HH. Martelaren van Gorcum

Rekkenseweg 42, 7157 AE Rekken
T: 0545-43 13 69 / E: rekken@paulus-ludger.nl
Bank: NL57 RABO 0113 6017 43
Contact beheercommissie: Jos Scholte van Mast
Correspondent: Eric Huitink

Rietmolen - H. Caecilia

Pastoor C.M. van Everdingenstraat 34, 7165 AK Rietmolen
T: 0545-22 12 07
Bank: NL91 RABO 0143 9920 07 t.n.v. R.K. Parochie HH Paulus en Ludger, Rietmolen
Secretariaat: via parochiesecretariaat Groenlo, T: 0544-46 46 63

Vragender - St. Antonius van Padua

p/a Ellen Wiegerink, Vragenderweg 59, 7134 NA Vragender
Secretariaat: via parochiesecretariaat Groenlo, T: 0544-46 46 63
E: vragender@paulus-ludger.nl
Bank: NL09 RABO 0336 1153 69; Giro: NL90 INGB 0001 1961 56
Contact beheercommissie: Angelo Ribbers
Correspondent: Hemmy Severt

Winterswijk – H. Jacobus

Misterstraat 18, 7101 EW Winterswijk
T: 0543-51 21 58 / E: winterswijk@paulus-ludger.nl
Bank.: NL24 RABO 0371 2191 08, voor kerkbijdragen: NL72 RABO 0371 2031 12
Secretariaat: di, do en vr 10:00 – 11:00 uur
Contact beheercommissie: Henry Reijerink
Correspondent: Wilhelmien Wolters (E: W.A.M.Wolters@kpnmail.nl)

Familiekroniek

Op 13 maart is op 71-jarige leeftijd overleden Trien Peppelinkhausen – Roode. Zij woonde aan de Jan Luykenstraat 1 .De afscheidsviering was 19 maart in het crematorium te Haarlo.
Op 19 maart is op 84-jarige leeftijd overleden Hans Tolsma. De afscheidsviering was op 23 maart in de Basiliek te Groenlo, waarna zijn lichaam is begraven op onze begraafplaats aan de Tuunterstraat in Winterswijk.

Wij wensen de nabestaanden heel veel sterkte met dit verlies.

Kaarsen

In onze kerk worden wekelijks veel kaarsen aangestoken door parochianen, maar ook door vakantiegangers. De mensen zoeken dan even de rust in de kerk en zijn met de gedachten bij de mensen waar ze dit voor doen. Ze kunnen dan ook even een momentje voor zichzelf nemen. Boven het bruine tafeltje bij de ingang zit een kluisje waar ze hun geld voor de kaarsen in mogen doen. Het is fijn dat ze zo hun dierbare mensen kunnen en mogen gedenken.
De kerk is open van dinsdag tot en met zaterdag van 10:00 uur tot 17:00 uur.

Voedselbank

Voor de maand april vragen wij van u rijst, macaroni, spaghetti of andere pasta producten en sausen voor de pasta.
Namens de mensen die gebruik maken van de voedselbank heel erg bedankt.

De Caritaswerkgroepen van Bredevoort, Aalten, Winterswijk en Meddo nodigen u van harte uit voor de jaarlijkse 'Bezinnings- en ontmoetingsdag', die dit jaar wordt gehouden op woensdag 22 mei in 't Grachthuys in Bredevoort. Lees hierover meer op blz. 9.

U wordt nog benaderd door de vrijwilligers van de werkgroep Zieken en Ouderen van onze Geloofsgemeenschap H. Jacobus. Er wordt een aanmeldingsformulier bij u achter gelaten. Ook kunt u zich aanmelden via het locatiesecretariaat op dinsdag- donderdag- en vrijdagmorgen van 10:00 tot 11:00 uur tel. 0543-512158 of via de email winterswijk@paulus-ludger.nl. Deze dag is geheel kosteloos, wel kunt u tijdens de collecte een vrijwillige bijdrage geven voor de onkosten.

Werkgroep zieken en ouderen

Zieuwent - H. Werenfridus

Dorpsstraat 43, 7136 LG Zieuwent
T: 0544-35 13 18 / E: zieuwent@paulus-ludger.nl
Bank: NL61 RABO 0160 0911 52, Giro: NL19 INGB 0000 8800 50
Secretariaat: woensdagmorgen (na de weekviering)

Actie Kerkbalans

De Actie Kerkbalans is een belangrijke inkomstenbron voor onze Werenfriduskerk. Met de inkomsten kunnen we de kosten betalen om letterlijk de deuren van de kerk open te houden. Vorig jaar heeft de actie Kerkbalans € 24.000,- opgebracht in Zieuwent. Een belangrijk deel hiervan is besteed aan het onderhoud van de kerk en het bij de tijd houden van ons prachtige kerkgebouw.
Afgelopen jaar is de buitenkant van de toren gerestaureerd, de binnenkant van de toren extra beveiligd en de looppaden vernieuwd én er is goede verlichting op de toren gekomen. Ook is de buitenkant van de kerk geverfd. Daarnaast is nieuwe verwarming geplaatst in het secretariaat, dat vanaf december 2023 in onze sacristie zit.

Sluiting van kerken

Om ons heen sluiten veel kerken. In Zieuwent is daar geen sprake van. Onze kerk mag gelukkig nog open blijven. Er is nog een beheercommissie en nog voldoende vrijwilligers die zich blijven inzetten voor de geloofsgemeenschap. Dankzij de vele vrijwilligers kunnen kosten laag blijven, zoals bij onderhoud van de pastoorstuin en de begraafplaats.

De actie Kerkbalans is de belangrijkste inkomstenbron

Met uw bijdrage kunnen we de kosten betalen om letterlijk de deuren van de kerk open te houden.



Voor een sluitende begroting is veel geld nodig, dit betekent per gezin een bijdrage van € 85,- per jaar. Het bedrag is slechts een richtlijn; we hopen dat u naar eigen draagkracht wilt bijdragen.
In de week van 8 april krijgt u een enveloppe met brief en een deelnameformulier met verdere uitleg over de manier waarop u ons financieel kunt steunen.
Hartelijk dank voor uw bijdrage.

Met vriendelijke groeten,
Beheercommissie van de geloofsgemeenschap
H. Werenfridus te Zieuwent

Viering Woonzorg Zieuwent

Woensdagavond 24 april is er in de H. Werenfridus een eucharistieviering, aanvang 19:00u.
Woonzorg Zieuwent verzorgt deze gelegenheidsviering, samen met voorgangers Pastor C. Pikkemaat en mevr. E. Wellink. Muzikale omlijsting door het dames-en herenkoor o.l.v. dirigent Jan de Leeuw en organiste Erna Karnebeek. U bent allen van harte welkom.

Zaterdag 4 mei Dodenherdenking

Bloemlegging bij het oorlogsmonument in het Gedenkpark door de beheercommissie. Aanvang 10:00 uur.
's Avonds om 18:00 uur vlaggen halfstok.
Daarna 19:45 uur erewacht bij de vlaggen van Polen, Canada, Nederland, USA en Engeland.
Om 19:45 uur luiden de klokken van de kerk waarna om 19:55 uur de 'Last Post' wordt gespeeld.
Om 20:00 uur 2 minuten stilte.

Zondag 5 mei Bevrijdingsdag

Zondagmorgen is er een Eucharistieviering met pastoor De Jong om 9:30 uur. Aansluitend wordt het bevrijdingsvuur aangestoken. Kinderen van de St. Jozefschool hebben dit vuur met een estafetteloop van Lichtenvoorde naar het kerkplein van de H. Werenfridus gebracht. Daarna worden de vredesduiven gelost en is er voor jong en oud een gezellige broodmaaltijd op het kerkplein. (Kaarten hiervoor zijn te verkrijgen bij de Spar en kosten €5,-)

Rooster vieringen

In het rooster worden de vieringen in alle locaties van de parochie vermeld, ook van locaties waarvan het kerkgebouw aan de Goddelijke eredienst is onttrokken.

Weekendvieringen

Aalten	Zo	7 apr	09:30	Woord- en gebedsviering	Jos Droste
Aalten	Zo	5 mei	09:30	Woord- en gebedsviering (oecum. viering met Oekraïnse gasten)	Dhr. J. Droste en een dominee
Beltrum	Za	13 apr	17:00	Doopviering	Pastoor H. de Jong
Beltrum	Za	13 apr	19:00	Eucharistieviering	Pastoor H. de Jong
Beltrum	Zo	28 apr	09:30	Woord- en comm.viering	past.w. C. Roetgerink
Eibergen	Za	20 apr	19:00	Eucharistieviering	Pastoor H. de Jong
Groenlo	Zo	7 apr	09:30	Eucharistieviering m.m.v. koor Caisa. Koffie na de viering. KWD en communicanten.	Pastoor H. de Jong en past.w. C. Roetgerink
Groenlo	Zo	7 apr	15:00	Woord- en gebedsviering (Gebedsuur Goddelijke Barmhartigheid)	Pastoor H. de Jong
Groenlo	Zo	14 apr	09:30	Eucharistieviering	Pastoor H. de Jong
Groenlo	Za	20 apr	17:00	Doopviering	Pastoor H. de Jong

Groenlo	Zo	21 apr	09:30	Eucharistieviering m.m.v. koor Caisa (Eerste H. Communie)	Pastoor H. de Jong en past.w. C. Roetgerink
Groenlo	Zo	28 apr	09:30	Eucharistieviering	Pater F. Bomers
Groenlo	Zo	5 mei	09:30	Eucharistieviering. Kinderwoorddienst en koffie na de viering.	Mgr. Woorts
Groenlo	Zo	5 mei	17:00	Marialof	Pastoor H. de Jong
Lichtenvoorde	Zo	7 apr	11:00	Eucharistieviering. Koffie na de viering.	Pastor J. Baneke
Lichtenvoorde	zo	14 apr	11:00	Woord- en comm.viering	Mw. B. Hummelink
Lichtenvoorde	zo	21 apr	11:00	Eucharistieviering. Koffie na de viering.	Pastor J. Baneke
Lichtenvoorde	zo	28 apr	11:00	Woord- en comm.viering	past.w. C. Roetgerink
Lichtenvoorde	zo	5 mei	11:00	Eucharistieviering. Koffie na de viering.	Pastor J. Baneke
Mariënvelde	zo	14 apr	09:30	Woord- en comm.viering	Mw. A. Janssen
Mariënvelde	za	4 mei	19:30	Woord- en comm.viering (Dodenherdenking)	Mw. A. Wopereis en mw. A. Janssen
Meddo	za	13 apr	19:00	Woord- en gebedsviering m.m.v. dames- en herenkoor	Ellen Klitsie en Ida Beekman
Meddo	za	27 apr	19:00	Woord- en gebedsviering (geen koor)	Lidy Wolters en Henriëtte Zieverink
Rekken	zo	5 mei	10:00	Woord- en gebedsviering	Werkgroep
Winterswijk	za	6 apr	19:00	Eucharistieviering	Pastoor H. de Jong
Winterswijk	za	4 mei	18:30	Eucharistieviering	Pastoor H. de Jong
Zieuwent	za	27 apr	19:00	Eucharistieviering	Pastor J. Baneke
Zieuwent	zo	5 mei	09:30	Eucharistieviering (Bevrijdingsviering)	Pastoor H. de Jong

Weekendvieringen per datum

zo	7 apr	Aalten, Groenlo en Lichtenvoorde
zo	5 mei	Aalten, Groenlo, Lichtenvoorde, Rekken en Zieuwent
za	13 apr	Beltrum en Meddo
zo	28 apr	Beltrum, Groenlo en Lichtenvoorde
za	20 apr	Eibergen
zo	21 apr	Groenlo en Lichtenvoorde
zo	14 apr	Groenlo, Lichtenvoorde en Mariënvelde
za	4 mei	Mariënvelde en Winterswijk
za	27 apr	Meddo en Zieuwent
za	6 apr	Winterswijk

Weekvieringen

Aalten	do	4 apr	09:00	Bezinningsmoment	Werkgroep
Aalten	do	11 apr	09:00	Ochtendgebed	Werkgroep
Aalten	do	18 apr	09:00	Ochtendgebed	Werkgroep

Aalten	do	25 apr	09:00	Ochtendgebed	Werkgroep
Aalten	do	2 mei	09:00	Bezinningsmoment	Werkgroep
Beltrum	wo	3 apr	09:30	Eucharistieviering	Pastoor H. de Jong
Beltrum	wo	17 apr	09:30	Eucharistieviering	Pastoor H. de Jong
Beltrum	wo	1 mei	09:30	Eucharistieviering	Pastoor H. de Jong
Eibergen	do	4 apr	09:00	Eucharistieviering 08:30 Aanbidding	Pastoor H. de Jong
Eibergen	do	18 apr	09:00	Eucharistieviering	Pastoor H. de Jong
Eibergen	do	2 mei	09:00	Eucharistieviering 08:30 Aanbidding	Pastoor H. de Jong
Groenlo	ma	1 apr	09:30	Eucharistieviering	Pastoor H. de Jong
Groenlo	di	2 apr	09:00	Eucharistieviering 08:30 Rozenkrans bidden	Pastoor H. de Jong
Groenlo	vr	5 apr	09:00	Eucharistieviering 08:30 Aanbidding	Pastoor H. de Jong
Groenlo	di	9 apr	09:00	Ochtendgebed 08:30 Rozenkrans bidden	Werkgroep
Groenlo	wo	10 apr	19:00	Taizé viering - Vredesgebed in de Calixtusbasiliek	Werkgroep
Groenlo	vr	12 apr	09:00	Eucharistieviering 08:30 Aanbidding	Pastoor H. de Jong
Groenlo	di	16 apr	09:00	Eucharistieviering 08:30 Rozenkrans bidden	Pastoor H. de Jong
Groenlo	vr	19 apr	09:00	Eucharistieviering 08:30 Aanbidding	Pastoor H. de Jong
Groenlo	di	23 apr	09:00	Eucharistieviering	Viering vervalt
Groenlo	wo	24 apr	19:00	Taizé viering - Vredesgebed in de Calixtusbasiliek	Werkgroep
Groenlo	vr	26 apr	09:00	Woord- en comm.viering 08:30 Aanbidding	Diaken Theo ten Bruin
Groenlo	di	30 apr	09:00	Eucharistieviering 08:30 Rozenkrans bidden	Pastoor H. de Jong
Groenlo	vr	3 mei	09:00	Eucharistieviering 08:30 Aanbidding	Pastoor H. de Jong
Lichtenvoorde	ma	1 apr	11:00	Woord- en comm.viering	past.w. C. Roetgerink
Lichtenvoorde	di	9 apr	11:00	Rozenkrans bidden	Werkgroep
Lichtenvoorde	wo	10 apr	14:00	Eucharistieviering (Gebeds-groep)	Pastoor H. de Jong
Lichtenvoorde	do	18 apr	10:45	Oecumenische viering. Thema: Verloren voelen / Goede Herder	Geestelijk verzorgster Brigitte Caminada
Neede	di	9 apr	09:00	Eucharistieviering	Pastoor H. de Jong
Rietmolen	do	11 apr	09:00	Eucharistieviering	Pastoor H. de Jong
Winterswijk	wo	3 apr	09:30	Woord- en gebedsviering	Dhr. B. Stevens
Winterswijk	do	4 apr	14:30	Rozenkrans bidden	Werkgroep
Winterswijk	wo	10 apr	09:30	Eucharistieviering	Pastoor H. de Jong
Winterswijk	do	11 apr	14:30	Rozenkrans bidden	Werkgroep
Winterswijk	wo	17 apr	09:30	Woord- en gebedsviering	Dhr. B. Stevens
Winterswijk	do	18 apr	14:30	Rozenkrans bidden	Werkgroep

Winterswijk	wo	24 apr	09:30	Woord- en gebedsviering	Dhr. B. Stevens
Winterswijk	do	25 apr	14:30	Rozenkrans bidden	Werkgroep
Winterswijk	wo	1 mei	09:30	Woord- en gebedsviering	Dhr. B. Stevens
Winterswijk	do	2 mei	14:30	Rozenkrans bidden	Werkgroep
Zieuwent	wo	3 apr	09:30	Weekviering	Mw. Beerten
Zieuwent	wo	17 apr	09:30	Weekviering	Mw. Beerten
Zieuwent	wo	1 mei	09:30	Weekviering	Mw. Beerten

Humor



Wist je dat?



- Er een nieuwe lange afstandswandeling door Nederland loopt? Deze route van 12 etappes draagt de naam A(msterdam) tot Z(ieuwent). Op vrijdagmiddag 12 april a.s. is er een officiële promotiewandeltocht (18 km) vanaf Kasteel Slangenburg tot aan de H. Werenfriduskerk in Zieuwent. Meer informatie is te vinden via https://rb.gy/uii4jm.
  In afwachting van de aankomst van de wandelaars blijft de kerk langer open en kun u tussen 16:00u-17:30u. luisteren naar organist Jan de Leeuw op het unieke Eggertorgel.
  Wilt u zich aanmelden voor de wandeltocht van deze dag? Dan kan dat nog t/m 2 april via dit formulier: https://forms.gle/7M1dJ8yohzJLr46j7.

- Er in de H. Werenfriduskerk steeds meer QR-codes verschijnen?
  Naar aanleiding van een geschonken Mariabeeld en het verhaal erachter, worden er meer achtergrondverhalen opgediept.
  In beelden en verhalen krijg je een inkijkje in het (soms) verre verleden van deze 'Kathedraal van de Achterhoek', haar bouwers en de Zieuwentse bevolking, pastoors en rentmeesters, vrijwilligers en bewonderaars. Het scannen tijdens uw bezoek is zeker de moeite waard.

Volgende uitgave nieuwsbrief en parochieblad

Het volgende nummer van de nieuwsbrief verschijnt 1 mei 2024. Kopij graag uiterlijk 25 april mailen naar nieuwsbrief@paulus-ludger.nl.
Het eerstvolgende parochieblad verschijnt op 29 april. Kopij voor dat nummer inleveren voor 5 april 2024 (tot 9:00 uur). Kopij voor het blad graag mailen naar redactie@paulus-ludger.nl.
Kijk voor alle verschijningsdata van nieuwsbrief en parochieblad op de parochiewebsite onder [Media – Redactieroosters].

Redactie nieuwsbrief

E: nieuwsbrief@paulus-ludger.nl
Gerard Bartels (coördinator), pastoor H. de Jong, Vincent Stapelbroek en Berry Brockötter

Redactie blad

E: redactie@paulus-ludger.nl
Luuk Kouijzer (coördinator), pastoor H. de Jong, Vincent Stapelbroek en Berry Brockötter

Beheer website

E: webmaster@paulus-ludger.nl
Luuk Kouijzer (coördinator), Gerard Bartels en Vincent Stapelbroek

Facebook

https://www.facebook.com/HHpaulusludger

Contactgegevens

Pastorale noodwacht

T: 06-19 01 72 92
In situaties van overlijden, ziekenzalving/ziekenzegening, in momenten waarbij u een beroep wilt doen op geestelijke zorg, is onze pastorale wacht voor u telefonisch bereikbaar. De contactpersoon zal u naar de aard van uw verzoek, verder helpen. Wij denken met u mee, staan even naast u met aandacht, een gesprek van mens tot mens. Wanneer u liever uw verhaal of vraag opschrijft, kunt u deze per mail versturen naar een lid van het pastoresteam. Deze behandelen wij vertrouwelijk.

Eucharistisch centrum

H. Calixtusbasiliek, Kerkstraat 8, 7141 BA Groenlo

Parochiesecretariaat

Francis Poelhuis en Angela Röeling — E: secretariaat@paulus-ludger.nl
Nieuwstad 12, 7141 BD Groenlo — T: 0544-46 46 63
Openingstijden: ma t/m do. 9:00 - 12:00 uur
Werkgroep ledenadministratie: — E: ledenadministratie@paulus-ludger.nl

Pastorale team

H. de Jong, pastoor — E: h.dejong@paulus-ludger.nl
T: 06 -12 37 97 93
C. Roetgerink, pastoraal werkster — E: c.roetgerink@paulus-ludger.nl
T: 06 -20 73 95 64

Ondersteuning pastoraal team

S. Meijerink, catechetisch assistent — E: s.meijerink@paulus-ludger.nl

Parochiebestuur

Pastoor H. de Jong, voorzitter
Jos Rosendaal, vice-voorzitter — E: vice-voorzitter@paulus-ludger.nl
Johannes Hoekstra, secretaris — E: secretaris@paulus-ludger.nl
Ton de Vries, penningmeester — E: penningmeester@paulus-ludger.nl
Ben Bomers, personeel en vrijwilligers — E: personeel@paulus-ludger.nl
Gerard Bartels, begraafplaatsen — E: begraafplaatsen@paulus-ludger.nl
Betsy Hummelink-Hulshof, geloofsgemeenschappen — E: gemeenschappen@paulus-ludger.nl
Vincent Stapelbroek, communicatie — E: communicatie@paulus-ludger.nl
William Klein Zeggelink, geloofsgemeenschappen — E: w.klein.zeggelink@paulus-ludger.nl

Ondersteuning parochiebestuur

Henk Bos, herbestemmingen — E: henkbosrekken2@gmail.com
Marc Hummelink, gebouwen — E: gebouwen@paulus-ludger.nl

Parochiële Caritas Instelling HH. Paulus en Ludger

Bank: NL32 RABO 0336 1608 36 — E: pci@alextenhave.nl

Pastor Dave Fonds

Bank: NL70 RABO 0374 0055 75 t.n.v. Parochiebestuur o.v.v. Pastor Dave

Werkgroep Diaconie in de parochie

Rianne van Boxtel — E: rianneboxtel@hotmail.com

Vertrouwenspersoon

Onafhankelijk vertrouwenspersoon bij grensoverschrijdend gedrag en conflictsituaties:
Hans Goorhuis — E: hansgoorhuis@gmail.com
T: 06 – 22 93 08 09

ANBI status

De parochie bezit een ANBI status (Algemeen Nut Beogende Instelling). De verplichte ANBI gegevens zijn door het Aartsbisdom verwerkt en zijn hier te zien.



